順德聯誼總會胡少渠紀念小學

S.T.F.A. Wu Siu Kui Memorial Primary School

校址：新界屯門安定邨第三座校舍　電話：2450 3833　傳真：2618 3132
網址：http://www.wsk.edu.hk　電子郵箱：info@wsk.edu.hk

校訊

2025 年 9 月

校監：廖漢輝博士 銅紫荊星章 太平紳士

校長的話

高炳旋校長

親愛的家長和同學們：

大家好！衷心感謝您們一直以來對胡少渠紀念小學的支持與信任。過去幾年，我們有幸見證許多幼稚園小朋友和家長參與本校舉辦的「新界西幼兒運動會」、「屯門區兩文三語朗誦比賽」和「傳承盃書畫比賽」，孩子們的活力與創意讓我們印象深刻，而家長的熱情投入更讓活動充滿意義。

過去一年，我們持續優化校園環境與校本課程，致力豐富學生的學習經歷，培養學生勤奮、堅毅的正向價值觀。希望學生能夠努力學習，堅持不懈，面對挑戰時能保持樂觀的態度。在學術方面，學生表現出色，不僅在數學競賽中名列全港前茅，更在國安問答比賽中展現深厚的知識素養，在全港賽脫穎而出；藝術教育上，舞蹈團隊屢獲全港學界團體總冠軍殊榮，學生們的書畫、朗誦、音樂表現也在全港性展示活動中備受讚譽；體育方面更是捷報頻傳，我們的乒乓球、閃避球、排球和田徑隊在全港及屯門區賽事中均取得頂尖成績；而創科領域同樣表現亮眼，學生在 STEAM 競賽中以創新思維和實踐能力勇奪多項全港最大獎項。截至 6 月我們的在校生全年有 5 位入選香港代表隊、22 位入選區代表隊、2 位入選新界區代表隊、5 位入選學界學生代表隊、4 位入選青年軍……胡小的成就期待新力軍的接力與傳承！我們的教師及教練團隊將一如既往的與「你們」並肩奮鬥。

我們深信，每個孩子都是獨特的種子，而胡少渠紀念小學的使命，正是以「生本、全人發展」的土壤培育他們茁壯成長。未來，我們將繼續推動家校合作，舉辦更多互動活動，讓孩子從小享受學習的樂趣，發展全人素養。

每年 9 月初，我校會安排一次小一家長公開講座，期待到時可以見到有興趣加入胡小大家庭的大家！誠摯邀請您帶同孩子參觀我們的校園，親身感受胡小的活力與溫暖。期待與您相遇，攜手為孩子開啟更廣闊的成長旅程！

祝

同學健康愉快，學有所成!

家長工作順利，家庭幸福!

順德聯誼總會胡少渠紀念小學

校長：高炳旋博士

2025 年 7 月 1 日

2025 年度升中派位
承接上年氣勢 再創高峰

本畢業生們即將踏上青雲之路，開創璀璨的人生旅程。今年共有 96 名畢業生，約 99% 的學生獲派至首三個志願學校，接近 9 成的學生則成功進入第一志願，創下近年新高。

其中約 44.8% 的學生入讀第一組別中學，約 74.0% 的學生升讀第一及第二組別中學。今年有 33 名學生選擇了屬會的譚伯羽中學及梁銶琚中學，另有 9 名學生入讀區內的知名學校，如董玉娣中學、百周年李兆忠紀念中學、陳瑞芝紀念中學、田家炳中學、南屯門官立中學、屯門官立中學及劉金龍中學。

我們對這些優秀學生充滿期待，深信他們未來將在各自的領域中展現才華，成就非凡，為自己和學校帶來無限榮耀。

2025 年度派位結果

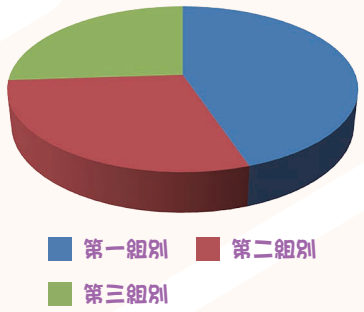

2025 年度第一組別派位結果

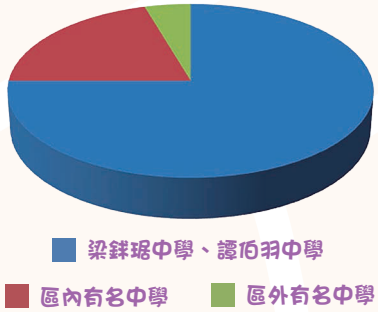

2025 年度學生選校志願

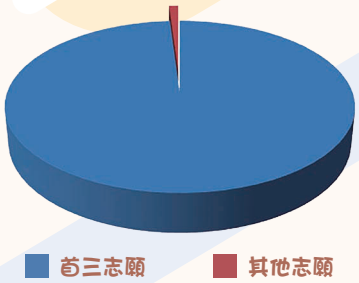

2024 佳績見證

黃　謙	拔萃男書院
王卓翹	拔萃男書院
葉昭楊	英華書院
陳柏曦	聖士提反書院

胡小喜訊：傑出教學，喜獲殊榮

推動愛國主義教育學校獎、優秀團隊獎及學生團隊獎

本校榮獲 2024「積極推動愛國主義教育學校獎」，高炳旋校長、梁曉薇副校長、張嘉佩副校長、歐陽穎豪主任及朱浚賢主任獲「優秀團隊」殊榮，而小六的張顥霖、陳穎佳、陳衍穎、蘇鈞博、鄭晞樂亦獲嘉許，彰顯胡小在愛國主義教育中的先鋒地位！

胡小勇奪愛國教育三項大獎

胡小被邀請參與全港愛國主義教育巡禮

學與教博覽 2024——受邀到會展進行教學分享

高校長、梁副校及梁主任於會展分享本校特色課程

本校積極參與多項校外計劃，於政府數字辦公室的「奇趣 IT 識多啲」計劃中表現出色，高炳旋校長、梁曉薇副校長及梁子聰主任獲邀出席學與教博覽 2024，分享本校 STEAMS 特色課程如何配合教育局的 STEM 及 STEAM 發展。分享後獲得政府人員及香港教育大學學者的高度讚揚，並獲邀日後合作，期待與大學展開更多學術交流。

本校即場獲報章上前訪談

校長與政府數字辦公室人員合照

「講好中國故事之文旅視頻大賽」勇奪評委推薦金獎

梁曉薇副校長及歐陽穎豪主任分別憑《南沙創新科技之旅》及《族裔共融書法比賽》的文旅視頻榮獲「講好中國故事之文旅視頻大賽」評委推薦金獎，反映本校活動積極推廣國民身份認同及尊重他人的價值觀。

梁副校及歐陽主任勇奪「講好中國故事之文旅視頻大賽」評委推薦金獎

優秀指導教師獎

「金陵杯」中小學生科技創意制作挑戰賽——優秀指導教師

本校派出創科小先鋒連續多年出戰「金陵杯」中小學生科技創意製作挑戰賽，本年梁子聰主任帶領 5 位學生遠赴南京，喜獲共十二項團體及單項獎項，成績斐然，賽事中梁主任亦獲取優秀指導教師獎，真是錦上添花。

2024-2025 學生獲選進入代表隊名單

菁英薈萃：精英雲集，閃耀胡小

香港代表隊
乒乓球：5D葉逸朗
閃避球：5A鍾栢賢
速度滑輪：6B梁伊呈
無人機：6A高芮曦、6B張顥霖

全港青年軍
閃避球：4A黃心瓏、5A鍾栢賢
羽毛球：5A鍾栢賢、5B王卓謙

新界代表隊
足球：1C陳柏臻、3B梁熙媛

屯門區代表隊
乒乓球：4C范凱琳、5D葉逸朗、6B范逸楠、6C李心悅
田　徑：4C鍾卓言、4C羅諾希、5A梁珉嘉、5B李坤怡、5B鍾卓謙、5B唐苡恩、5C鄭翊男
合　球：6A陳衍穎、6B羅龍峰
排　球：4C鍾卓言、5B鍾卓謙、5B王卓謙、5B夏禮言、5C陳卓楠、6B鄭　錡、6B麥綽桓、6B張顥霖
羽毛球：6A梁思瓏

STEAMS 啟航　創新飛躍

2024 世界機器人大賽總決賽——FTF 青少年無人機大賽（全國賽）

本校學生領中國香港代表隊區旗出戰全國賽

高芮曦及張顥霖同學於香港賽區獲取全場亞軍

「金陵盃」中小學生科技創意製作挑戰賽

創科小先鋒奪取 12 項獎項的佳績

「南工盃」大灣區數智競技機器人大賽

黃心瓏同學獲得三等獎，吳梓鋒同學及蘇鈞博同學獲得三等獎

第四屆香港青少年航天創新大賽

同學的努力訓練獲取回報

高芮曦同學獲得比賽最高榮譽的全港一等獎，由教育局常任秘書長李美嫦及香港資優教育學苑院長黃金耀博士頒發獎項

新界西無人機足球挑戰賽

本校兩隊分別獲取新界西區冠軍及季軍

爆旋陀螺校際賽

爆旋陀螺校際賽喜獲佳績

新界西無人機分區挑戰賽

無人機穿越射擊賽冠軍

無人機編程障礙賽季軍

屯元區小學 STEAM 達人優秀賽

本校獲得科技組亞軍，實至名歸

屯門機甲聯盟挑戰賽

機甲大師花車巡遊比賽獲取金獎

無人機穿越射擊賽獲取冠軍

2025 ROBOFEST 機械人大賽香港區選拔賽

同學獲得 7 個金獎、3 個銅獎的佳績

學生參加 ROBOFEST 機械人大賽，組裝智慧機械人，挑戰創意任務

梁曉薇副校長接受傳媒訪問如何培育 STEAM 人才

全港性 STEM 獎勵計劃

胡小的銀章得主亦被邀到理大出席頒獎禮

STEM Sir 大讚本校的 STEAM 教育成效顯著

鄭晞樂同學勇奪全港 STEM 獎勵計劃的金章

數學比賽

在第十三屆香港數學挑戰賽的中黃錢澔和黃立仁同學分別喜獲一等及二等獎

我校精英在泰國國際數學競賽 (TIMO) 的預選賽及選拔賽中獲得多個個人獎項

多位同學在第 14 屆「騰飛盃」中喜獲優異成績

粵港澳大灣區數學競賽（大灣盃）

以上三位同學能在大灣盃全國總決賽中分別取得一等及三等獎，實在值得恭賀！

我校數學精英在大灣盃賽事分別獲得多個二等、三等及三等獎

恭喜梁溢謙同學在本學年亞洲數學菁英年度決賽中勇奪亞軍

恭喜范逸楠同學在 2024 香港學界數學及奧數精英賽中奪得銀獎

恭喜我校同學在第十六屆伯特利盃小學數學多元挑戰賽中取得團體一等及二等獎

數理資優精進班

梁副校訓練的小五數理資優組在全港「2024《無微不至》小學微電影創作大賽」中勇奪 2 項大獎

菁英薈萃：精英雲集，閃耀胡小

體育揚威 實力見證

田徑

鍾卓謙、鍾卓言、李坤怡、唐苡恩、梁珉嘉及鄭翊男同學成為屯門區小學田徑區代表

第27屆全港小學區際田徑比賽

屯門區小學分會 2024-2025 年度屯門區小學校際田徑比賽 女子乙組團體 亞軍、男子乙組團體 冠軍、男子丙組團體 冠軍

閃避球

學界閃避球錦標賽 Grand Champion 全年總冠軍

2025FEB 閃避球加拿大報捷

全港中小學學界閃避球分區賽 24-25 冠一亞兩季軍

《閃耀青春，勇創佳績——我校閃避球隊登上 ViuTV《課後遊樂場》》

閃避球與 ViuTV 人氣王王鋒合照

閃避球隊同學受訪實錄

劍擊隊

U8 WOMEN'S FOIL
CHAMPION
2E 王熙晴

U10 WOMEN'S FOIL
1ST RUNNER-UP
4A 何律賢

U10 WOMEN'S FOIL
2ND RUNNER-UP
3D 吳欣橦

排球

宣道中學邀請賽——男子組冠軍

屯門天主教中學——女子組亞軍

7位胡小精英入選全港小學區際排球比賽屯門區代表

男子排球隊獲得屯門區冠軍殊榮

足球隊

中華基督教會何福堂書院屯門區小學五人足球邀請銀盃賽 2024 冠軍

中華基督教會何福堂書院屯門區小學五人足球邀請銀盃賽大合照

合球

「中小學合球邀請賽 2024-2025」小學組碟賽金獎

「單區合球邀請賽 2024-2025」小學組碟賽金獎

本校羅龍鋒同學入選屯門區代表隊

新會商會中學 2 x 2 足球比賽金碗賽殿軍

新會商會中學 2 x 2 足球比賽金碟賽季軍

花式跳繩

無限盃跳繩比賽 2025 勇奪 5 冠 3 亞 5 季 4 殿佳績

羽毛球

羽毛球隊隊員及教練

全港精英賽男子雙打殿軍

屯門區羽毛球代表6A 梁思瓏

國安教育 心繫祖國

「深港青少年共譜祖國 75 周年華誕藝術展演」國慶表演

胡小國慶表演《中國夢》的科研之路

胡小師生遠赴深圳參與「深港青少年共譜祖國 75 周年華誕藝術展演」

2425 全港學界國家安全常識挑戰賽

2024-2025 全港學界國家安全常識挑戰賽——本校國家安全常識大使

2024-2025 全港學界國家安全常識挑戰賽全港第九名

全民國家安全教育日 開幕典禮

藝術薈萃 成就非凡

舞龍

2024年珠海市青少年兒童龍獅錦標賽——自選套路賽一等及二等獎

2025珠港澳青少年龍獅交流賽——銀獎

第二屆全港小學夜光龍邀請賽——銀獎

「我校舞龍隊榮登 ViuTV《課後遊樂場》弘揚傳統文化為校爭光」

拍攝進行中

舞龍隊同學受訪實錄

視藝

屯門市廣場「藝術展廊」中秋燈籠設計活動

順德聯誼總會第 36 屆青少年暑期活動繪畫比賽

梁溢謙同學於全港十八區視藝比賽分別獲得元朗區季軍、屯門區亞軍及港島區金獎

音樂

多謝合唱團的家長到場支持團員的演出，為我們加油！

中樂團於梁屯表演，獲得不少掌聲

合唱團在出發參加「香港學校音樂節」比賽前，多謝高校長為大家打氣。

語文之星 屢獲殊榮

中英朗誦 榮耀滿載

在第 76 屆香港學校朗誦節中，本校學生表現卓越，共奪八冠、十二亞、十四季，展現才華與努力，彰顯教育成果！

初小英語集誦獲獎學生

普通話獨誦獲獎學生

粵語獨誦獲獎學生

英語獨誦獲獎學生

中國航天夢徵文比賽

傅泇臻同學獲得「中國航天夢徵文比賽」港澳賽區高小組季軍

嘉智中學故事續寫比賽

嘉智中學故事續寫比賽獲獎同學

第 17 屆普通話比賽

由韋邦婷及張肖芬老帶領 16 位同學參加比賽

大灣區暨新界西兩文三語挑戰賽（第七屆）

劉曉琳同學獲得高小組冠軍、鄭晞樂同學獲得高小組亞軍、蘇子嫣同學及黎茵彤同學獲得高小組二等獎

第一屆英文演講比賽 1st CCK English Speech

Lai Yee-Ting delivering the speech

Lai Yee-Ting with the other winners of the speech competition at the prize giving ceremony

2024-2025 小小創科演說家比賽

梁思瑞、陳柏衡及黃琦瞳獲得普通話遊縱（視藝組）冠軍

詩人游戰 2025 Battle of the Bards

Interviewing the champion after the battle

Snapshot with their prize

The 2nd Acrostic Poem Writing Competition for 2024-25

The winners participating the prize giving ceremony

除冠軍外，另外五位同學亦獲得普通話數字牌大獎

菁英薈萃：精英雲集，閃耀胡小

幼兒體驗：多元活動 小學預航

本校誠邀幼稚園家長與小朋友探訪校園，探索學習樂園！我們精心設計家長講座、互動課程等多元體驗活動，讓幼兒提前感受小學學習氛圍。

幼稚園體驗課

一齊來個大合照

齊來學英語

進行語文課堂活動

課堂新體驗

新界西幼兒運動會暨大灣區幼兒體育新星邀請賽

每年 3 月，本校與屯門體育會等機構合辦「新界西幼兒運動會暨大灣區幼兒體育新星邀請賽」，旨在增強幼兒對田徑運動的興趣，促進身心健康發展。

健兒們向着終點奮力向前

大灣區幼稚園在落力表演

競賽場上表現運動精神

胡小舞蹈組表演「我乃哪吒三太子」

高校長及嘉賓頒發獎項給得獎者

看看這位健兒跳遠的神情多投入

傳承盃填色比賽作品

每年 4 月，由香港青山獅子會、上海市楊浦教育國際服務中心及澳門書法家協會聯合主辦，本校統籌的「傳承盃書畫大賽」成為粵港澳大灣區幼兒藝術教育的盛事。賽事設有「幼稚園填色及設計組」，吸引多所幼稚園參與。

冠軍

李承駿

周希怡

亞軍

張妍盈

林晉賢

季軍

李蘊芝

高薏雅

第三屆屯門區兩文三語幼稚園朗誦大賽

每年 5 月舉行的「屯門區兩文三語幼稚園朗誦大賽」，為幼兒搭建語言藝術舞台，來自多區的小選手不僅展現才藝，還能與全港朗誦冠軍交流，提升表達能力與自信。

參賽演繹富感染力！

參賽小朋友聲情並茂，傾力演出

精彩的表演！

參與人數眾多，場面熱鬧！

小一適應：初入校園，快樂啟航

「開學了！」小學生活是探索與成長的美好旅程。我們了解，小一同學在這個過渡期可能面臨挑戰，因此精心設計了一系列活動，幫助他們平穩適應新環境。

在開學前及後的第一個月，家長可參加「家長座談會」，深入了解孩子在各階段的適應需求和進展，這能讓家長更好地支持他們，增強家庭與學校的聯繫。

此外，我們提供多元的體驗與成長活動，讓同學們感受豐富的校園生活，培養他們的興趣與社交能力。同時，學長們悉心照顧同學的情緒需求，幫助他們適應學校的學習常規。

讓我們攜手關懷每一位小一同學，共同為他們的成長之旅奠定堅實基礎！

小一新生訓練日及家長座談會

為歡迎一年級新同學加入我們胡小大家庭，學校特別安排「小一新生訓練日及家長座談會」，讓新同學和家長於開學前與班主任見面，體驗新環境，幫助同學們及家長順利適應小學生活。

認識學校的不同設施

老師帶領小一同學遊校園

小一家長在禮堂參與「小一家長座談會」

小一學生認識學校的常規

田徑體驗

「小一多多 Fun——成長適應課」

小一多多 Fun

主動認識新朋友

一起合作真快樂

完成任務無難度

小一開學齊加油

為幫助小一新生適應小學生活，本校特開設「小一多多 Fun—— 成長適應課程」。課程以輕鬆趣味為核心，通過遊戲互動、小組任務、主題講座等形式，引導新生學習校園常規，培養良好社交習慣，讓孩子們在「多 FUN」體驗中開啟愉快的小學時光。

九月份大哥哥大姐姐

九月開學季，輔導組安排高年級學生，協助一年級新生融入校園，他們教導新生寫作業、整理課桌，貼心提醒衛生細節，並陪伴玩遊戲。在溫暖互動中，他們以關愛化解新生的陌生感，讓校園初體驗充滿歡笑與溫馨。

大哥哥指導小一學弟寫家課冊

大哥哥教導學妹寫字

大姐姐友善地協助學妹

音樂及舞蹈欣賞

本校提供多樣化的課外活動，旨在幫助學生在音樂和舞蹈中發掘興趣與潛能。舞蹈組和中樂組為學生打造了豐富的學習和表演平台，讓他們在舞台上展現自我。

舞蹈組的課程包括中國舞、表演舞、東方舞、健康舞、體操訓練等，學生不僅能掌握舞蹈技藝，還有機會參與國際交流，拓展視野。

中樂組則提供多種中國樂器的學習機會，如柳琴、二胡、笛子、琵琶和古箏等，學生在達到一定水平後，可被推薦至中樂團接受專業訓練，培養團隊合作精神並積累演奏經驗。讓我們透過音樂和舞蹈，探索無限可能！

導師讓同學們試玩不同的敲擊樂器，氣氛十分熱鬧

跳舞導師示範舞蹈動作，讓同學體驗當中的姿勢

Big Brothers Big Sisters

Big Sister 指導一年級學弟完成英文練習

Big Sister 教導一年級學弟朗讀默書範圍

Big Brother 教導一年級學弟朗讀生詞

以關愛為橋，本校培訓三至六年級學生擔任「Big Brothers Big Sisters」，於小息時幫助低年級生溫習英文。

小一書法藝術體驗計劃

我要用心寫字

優秀表現齊嘉許，大家繼續努力傳承書法國粹

吳治平老師悉心指導小一學生

看看我們多專注投入

書法是我國國粹和藝術。學習書法除了鞏固國民身份認同、更能讓學生體驗平靜和集中的狀態，促進全腦發展。我們透過安排全級一年級同學在入學時一起上書法課，學習坐姿、磨墨、執筆、中國書法文化，培養對書法藝術的興趣。

特色課程：校本特色，潛能綻放

我們的校本特色課程已發展超過十年，旨在提升學生的核心素養，充分體現學校的獨特文化。在多項比賽中獲獎，深受學生和家長的喜愛。

乒乓球：本校稱霸小學團體男女子屯門第一

作為特色課程之一，胡小乒乓球隊自 1990 年以來持續參加比賽，除了疫情期間比賽暫停外，三十多年來每年均獲前四名，成就令人驕傲。

本年度最具代表性的獎項包括：

- ★「2024–2025年度屯門區小學校際乒乓球比賽」，男子女子團體獲得雙冠軍；2名同學獲得傑出運動員獎項；男子單打獲得冠軍，女子單打獲得季軍；2男2女獲選成為屯門區代表成員，代表屯門區出戰全港賽事
- ★「2024–2025年度全港學界精英乒乓球比賽」，男子及女子雙打獲得亞軍及季軍，成為唯一一間小學能包攬雙打項目男女子獎牌的小學。
- ★ 林大輝中學「全港小學乒乓球邀請賽2025」男子組獲得盃賽亞軍
- ★ 九龍城區分齡乒乓球比賽2024女子青少年組單打亞軍2A官卓琳
- ★ 離島區分齡乒乓球比賽2024女子青少年組（10-11歲）單打冠軍6C 李心悅
- ★ 2024屯門體育會、屯門區議會主辦：屯門體育節「屯門區乒乓球比賽」小學團體賽 冠軍；男子單打初小組冠軍、女子單打初小組冠軍、男子單打高小組冠軍、女子單打高小組冠軍
- ★ 2025年“美宇・蝴蝶”杯 U系列希望之星乒乓球爭霸賽（南山站）女子U10組第五名 4C 范凱琳
- ★ 2024年“美宇・蝴蝶”杯U系列希望之星乒乓球爭霸賽（南山站）男子U8組第五名3A蘇韋晉

2024–2025 年度屯門區小學校際乒乓球比賽，男子女子團體獲得雙冠軍

胡小成為唯一包攬全港學界精英乒乓球比賽雙打項目男女子獎牌的小學

林大輝中學「全港小學乒乓球邀請賽 2025」男子組獲得盃賽亞軍

葉逸朗、范逸楠、李心悅、范凱琳同學入選屯門區區代表

4C 范凱琳 6C 李心悅 勇奪 2025 恒生乒乓球學界盃雙打組冠軍

舞蹈：第四年蟬聯東方舞小學組團體冠軍

在本年度的第六十一屆香港學校舞蹈節中，高年級舞蹈組的同學們表現優異，榮獲 2 優 3 甲，並第四年蟬聯東方舞小學組團體冠軍。低年級同學則以中國佤族舞「佤娃的祈福」在校際比賽中獲得優等獎。此外，另一組低年級學員首次參加校際舞蹈比賽，於校園健康舞「開心跳跳跳」中也取得優等獎。這些成績實在令人鼓舞。

亞洲文化嘉年華邀請表演《佤娃的祈禱》

低小大組中國舞《佤娃的祈禱》獲得優等獎

胡小舞蹈組今年獲得 4 優 1 團體冠軍

胡小舞蹈組蟬聯東方舞全港團體總冠軍

低小小組健康舞《開心跳跳跳》獲得優等獎

印度三人舞《美麗的卡姆拉》獲得特金獎

印度群舞《浮雲印記》獲得優等獎

日本群舞《歡迎祭》獲得優等獎

特色課程：校本特色，潛能綻放

數學：學以致用・創意解難・學生屢創佳績

數學作為本校的特色課程，不僅涵蓋日常的數學教學，還在課後時間專注於培養學生的數感和解決問題的能力。我們的目標是將數學知識與生活實際情境相結合，從而提升學生對數學的熱愛與理解。

在本年度的「秋季世界數學及解難評估」中，學校表現卓越，共有 9 名學生榮膺「優」等成績，充分展現了我們在數學教育領域的努力和成效。

此外，本校在由教育局與香港教育工作者聯會共同舉辦的「香港小學數學創意解難比賽」中也表現出色，成功在初賽中獲得銀獎。這些成就不僅彰顯了學生的潛力，也體現了本校的教育理念。

8 位學生在世界數學及解難評估獲優異成績

數理資優組在全港小學數學挑戰賽中，小五數理資優組員奪 5 個大獎

書法：教學成果斐然・學子屢獲賽事殊榮

全港青少年書畫比賽

通善壇每年與香港大學專業進修學院、中西區民政事務處、中西區區議會、香港大學職員協會及中西區文化藝術協會聯合主辦之《全港青少年書畫比賽》，已有接近二十年歷史，並已連續十多年於香港大學舉行。比賽目的為弘揚中國優秀文化傳統，推動青少年對書法及繪畫藝術之興趣，亦藉此機會讓他們抒展所長。這屆參與人數多達四千多名，本校學生奪得毛筆書法小學組季軍和硬筆書法小學組多名優異獎。

二零二四年青少年暑期活動書法比賽	初小組硬筆	冠軍	張鍵熙
		優異	官語恬
	高小組硬筆	優異	余誦軒
	初小組毛筆	冠軍	張鍵熙
		亞軍	王聲楠
		優異	林政毅 官語恬
	高小組毛筆	優異	余誦軒 王祉喬
二零二四年全港青少年書畫比賽毛筆書法	小學組	優異獎	張鍵熙 王聲楠
2024灣仔【回歸盃】書法比賽	小學組	優異獎	張鍵熙 王聲楠 余誦軒
2024年全港中小學中文硬筆書法比賽	高小組	金獎	傅泇臻
		銅獎	余誦軒
	初小組	優異獎	張鍵熙
第十三屆文協盃書法比賽	小學A組	優異獎	官語恬
	小學B組	優異獎	張鍵熙
新春書法比賽2025	初小組	亞軍	官語恬
		優異獎	徐恩曦
	高小組	亞軍	余誦軒
		優異獎	王聲楠 張鍵熙

第十一屆元朗區小學生中英文書法比賽	小五英文硬筆書法組	冠軍	傅泇臻
		季軍	余誦軒
	小六英文硬筆書法組	冠軍	高芪曦
	小六中文硬筆書法組	亞軍	高芪曦
	小五中文硬筆書法組	亞軍	余誦軒
		季軍	傅泇臻
	中文毛筆書法高級組	優異獎	余誦軒
HONG KONG YOUNG WRITERS AWARDS 2025	GROUP 2 IN THE YEAR 2025	HIGHLY COMMENDED	張希瑤 張鍵熙 王聲楠 余誦軒 梁熙媛 徐恩曦 周梓睿 梁靖晞
		WINNER	余誦軒
2024環保生活書法比賽	高小初中組	優異獎	余誦軒 張鍵熙
	初小組	優異獎	官語恬
第五屆佛港澳臺僑中小學生書法比賽	小學組	佳作獎	余誦軒
第四屆「與港澳大灣區杯」書畫大會	毛筆書法兒童C組	一等獎	張鍵熙
	毛筆書法兒童B組	一等獎	林政毅

本校同學在新界西北區毛筆書法比賽 2024-25 獲獎

活動完結前來一張大合照，大家都非常開心！

書法組在港島區為居民寫揮春，為校添聲譽

於屯門市廣場舉行新春「即席揮毫」活動

胡小新姿：突破創新，勇攀高峰

活力四射：非一般的主題運動日

乘風破浪，揚帆築夢！

本校於 10 月 25 日舉行年度水運會，主題為「乘風破浪 堅毅向前」，以嘉年華形式吸引 500 多名師生及家長熱情參與。選手們展現卓越體育精神，凝聚團隊力量，締造了許多難忘時刻！

孩子們化身水中小精靈，創意造型引全場驚嘆！

選手站在跳台上，專注目光迎接挑戰

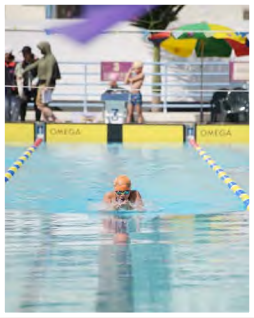
運動員目光如炬，全力劃水疾馳終點！

賽後溫馨合影，友情與團結洋溢整個會場！

外籍老師趣味教學，英語活動點亮水運會！

每一次劃水，都展現堅毅與速度的完美結合！

藝術馬拉松：燃動創意的夢想舞台

本校中樂團表演，氣勢磅礴

為期兩天的藝術馬拉松匯聚多元才華：每班師生傾力演出、校內精英組成果展現、天才表演優勝者與大灣區頂尖團隊同台競藝。學生們盡情施展才華，正所謂「台上一分鐘，台下十年功」。本次活動除在校內舉辦，更走出校園，登上黃金海岸舞台，讓學生盡展才華，激發創意潛能，為未來藝術夢想播下種子！

黃金海岸的公開表演謝幕，辛苦學生、家長及老師們了

四年級神秘小組的表演十分精彩

年紀小小的陳同學的古箏表演令賞心悅目

五年級花盡心思，投入演出

合唱團在黃金海岸的公開表演獲得市民的讚揚

舞蹈組表演精彩絕倫

胡小活力齊展現： 轉換校服新里程

親愛的家長們：

我校全新設計的校服已正式亮相啦！此次校服設計，充分考量校園生活場景與美學需求，整體風格簡約又不失朝氣。

新校服的主色取材自本校的校徽紅、藍和白色。夏季校服上衣以經典白色為主色調，搭配深藍色裝飾，沉穩又清爽；女生是海軍領搭配紅條紋領結，還有深藍色百褶裙，盡顯甜美；男生為簡約襯衫式，搭配深藍色短褲，利落精神。下裝側邊的白色線條，增添活潑感，適配多樣活動。新校服的設計巧思當然不只這些，其他的有待大家慢慢發掘。

校服選用舒適親膚、透氣耐磨的面料，孩子日常穿著自在，運動時也無束縛。希望這套新校服，能讓孩子們以更飽滿的精神面貌，擁抱校園生活，也成為校園裡一道亮眼的青春風景，期待您和孩子的喜愛！

胡小新姿：突破創新，勇攀高峰

STEAMS 學習星章獎勵計劃：學習挑戰，閃耀成長！

為配合時代需求及實現「全人發展」目標，本校推行「STEAMS 學習星章獎勵計劃」，鼓勵學生掌握創科知識，並精通一項體育和藝術技能。學生可透過完成學習挑戰，獲取專屬獎章，並於校內分享喜悅，激發學習熱情！

閃亮之星頒獎禮

廖漢輝校監及徐小龍副校監亦親身到場頒發獎項

校長頒發星章以示鼓勵

學與教組梁副校介紹星章計劃

頒獎禮家長也到場支持及一起拍照

翻閱世界：在閱讀中發現新天地

4 月 17 日，本校舉行首屆「胡小閱讀日」，邀請〈鬥嘴一班〉作者卓瑩小姐、Miss Rosie 及 STEM SIR 分享閱讀與創作心得。學生還參與中國建築模型拼砌、古代服飾知識學習及試穿體驗，感受中華文化魅力！

STEM SIR 主講「從 STEAM 創作與閱讀中培養」

中國古代建築作品展示

Miss Rosie 分享她的創作

作家卓瑩小姐主講《鬥嘴一班》的誕生

書展選購圖書

課室進行古代服裝試穿體驗

胡小首屆閱讀日

圖書館新景象

圖書館有耳目一新的外觀

學生可於台階上看書

設置了更多的書櫃

設置還書箱，方便學生還書

學校於本年度舉行了多個創科活動，啟發學生潛能，從小培養創新思維，促進全面發展，裝備未來。形式有全校性、級本或班本。

創科教育：啟迪智慧，智造未來

STEAMS 親子工作坊及同樂日

為配合教育趨勢、培養學生健康的生活模式，以及促進家校互動與親子關係，本校每年均為全校學生及家長安排特定主題的工作坊及 STEAMS 體驗活動，本學年更邀請註冊護士到校主持皮膚護理講座及自製護膚精華工作坊，亦請本校教師主持有益身心的 STEAMS 體驗活動，如劍擊及 AI 體育活動。

護士指導胡小的家長與同學自製護膚精華

註冊護士到校主持皮膚護理講座

大家成功自製個人化的護膚精華

家長與同學樂於使用 AI 體育活動系統

外籍老師與 Miss Yu 為每個家庭介紹劍擊的術語

潘兆聰老師指導劍擊隊員作示範表演

STEAMS DAY

為配合學校的發展方向及學生的心智發展，由學與教發展組籌備 STEAMS Day(2024 年 6 月 24 日及 25 日)，為全校學生安排多個創科活動，大致分為：班本 STEAMS 活動、級本 STEAMS 活動、班本研習及 STEAMS 講座。

各級的學習主題分別是：

級別	班本STEAM活動：小手作製作	級本STEAM活動
小一	聽診器	醫學系列活動
小二	神奇萬花筒	STEAM嘉年華
小三	特色陀螺	爆旋陀螺比賽
小四	空氣動力車	拳擊機械人比賽
小五	達文西橋	達文西橋比賽 模擬飛行駕駛體驗 四驅車比賽
小六	聲控枱燈	爆旋陀螺比賽 模擬飛行駕駛體驗 四驅車比賽

基於學校安排了不同的競賽活動，無論個人的、小組的，或是班際的，均使學生寓遊戲於學習，絕對是同學們一年一度既難忘又興奮的學習活動！

小一同學專注地自製聽診器

高小學生齊來體驗模擬飛行駕駛

科學家紀校長到校主持 STEAM 講座

5B 班的達文西橋成了「級中之最」

多元學習體驗日

順聯會李詠詩部長到校主持 STEAM 講座

由香港聖約翰救護機構急救導師主持急救講准座

為配合教育趨勢、豐富學生的學習經歷及給予學生益智的試後學習活動，本校將為全校學生安排「多元學習體驗日」，並於以下時段進行校內或校外的學習活動，詳情如下：

級別	多元學習體驗日之活動
P.1	❶ STEAMS + 價值觀教育攤位 ❷ STEAMS講座 ❸ STEAMS體驗活動
P.2-4	❶ STEAMS + 價值觀教育攤位 ❷ STEAMS講座 ❸ 急救工作坊
P.5-6	❶ P.5戶外教育營、P.6胡小畢業營均提供多項的多元體驗活動

同學熱衷體驗 VR 太空任務

家長導師為小一學生開展國術課

增設 AI 體育活動的體驗環節

在價值觀攤位引入英語教學元素

梁副校誠邀家長擔任 STEAMS 體驗活動的專業導師

創科教育：啟迪智慧，智造未來

星際考察之旅

為配合教育趨勢及銜接升中課程，學與教發展組為小六學生安排特色創科課程——星際考察之旅，並於 12 月進行兩次 STEAM 課，內容包括：了解「火箭技術與力學」及「火箭工程」與國家安全及航天工程發展的關係，從而培養學生應用 STEAM 的能力，同時提高學生對國家安全的認識，讓學生在互動的學習環境中發揮潛能，大大擴闊了他們的眼界。

星際考察之旅——校內 STEAM 課

校長帶領師生走訪中學的 STEAM 嘉年華

梁副校為小六學生主持「星際考察之旅」的校內 STEAM 課

胡小同學勇於挑戰各項的太空任務

胡小同學積極參與中學 STEAM 攤位

愛海洋保育 STEAM 課

同學成功挑戰講者的保育難題

為配合教育趨勢及銜接升中課程，讓學生深入了解科學與科技給人類及環境帶來的正面和負面，從而明白生物與環境互相依存的關係，了解人們對保育環境，珍惜和善用地球資源的方法，於是學與教發展組為學生安排「愛海洋保育 STEAM 課」。

小四同學正專注地上「愛海洋保育 STEAM 課」

同學充滿探究精神上保育課

中文校本創科計劃

小一「魔法幻影」

配合常識科《我的魔法幻影作品》，中文科以錄影形式請同學介紹作品。寫作時，同學須加上恰當的顏色詞以豐富寫作內容。

我的魔幻影圖畫是孔雀開屏

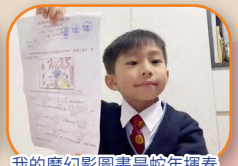
我的魔幻影圖畫是蛇年揮春

小二「我的自製玩具」

為了配合常識科的「自製玩具」專題研習，學生在完成自製玩具後，需撰寫一篇文章，記錄製作過程、感受以及所學到的知識，並最終將文章以 Google Docs 形式展示。

學生投入分享自己的作品

學生於組內輪流分享自己的作品

小三「環保與我」

配合常識科有關環保的主題，中文科先讓小三學生進行資料搜集，再以「地球媽媽」為對象撰寫書信，再製作電子書，展示學習成果。此活動除了建立學生愛護地球的價值觀，亦能從寫信給「地球媽媽」的過程中培育孝親觀念。

除了愛護地球，同學們寫信給「地球媽媽」，亦能培育孝親觀念

同學分組進行研集，討論愛護地球的辦法，培養解難能力

小四「智能家居」

為了配合課程組的「智能家居」跨科專題研習，學生寫作《我家的 _____ (電器 / 設備)》，運用說明方法，介紹家中的智能家電，包括其外形及功用，並以 Google Slide 形式展示。

學生投入製作自己的簡報

學生自信地分享自己的設計

小五「智能生活」

配合常識科主題「智能生活」，寫作議論文《論智能生活的利弊》，並以 Google Slide 形式在寫作前完成大綱，寫出論點及舉例或引用支持自己的觀點。

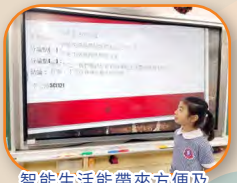
智能生活能帶來方便及提升學習效率

智能生活能讓日常事變得輕鬆及提升生活質量

小六「創科說故事」

配合體育科所介紹的我國體育名人，中文科先讓學生撰寫介紹文稿，再以錄製影片形式，輔以常識科製作的全息投影器錄製介紹我國體育名人的影片。此活動除了能培養同學的國民意識，還提升了他們的資訊科技素養。

同學們運用電子設備製作簡報及影片，加深對我國體育名人的認識

運用全息投影作報告，並拍攝影片，展示學習成果

常識科 STEAM 專題研習

常識每年為各級學生設計 STEAM 專題探究活動，透過手腦並用的活動，讓學生探究科學、科技等不同領域的知識。

一年級同學製作視覺停留效果的作品——魔法幻影

二年學生自製玩具，然後在課堂上互相交流，學生都很開心呢！

三年級的氣動車準備比賽了

四年級同學製作的智能風扇，當測到氣溫達預設的度數時便會自動開。

完成了，五年級學生用 Microbit 感應板編程控制電燈

六年級全息投影作品

一年級	魔法幻影
二年級	廢物利用自製玩具
三年級	環保氣動車
四年級	智能風扇
五年級	智能燈
六年級	全息投影器

Exciting English STEAM Projects

Our exciting STEAM projects bring a new dimension to learning. STEAM is no longer just for science lessons; our English Team has introduced innovative projects that focus on scientific thinking, research skills, and experiments.

During these projects, students are encouraged to observe, think critically, and formulate hypotheses. They then conduct experiments to test their hypotheses and carefully analyze the results to draw conclusions. Through these activities, students not only enhance their scientific knowledge, but also develop key skills such as problem-solving, creativity, and teamwork.

Engaging in English STEAM projects not only makes learning fun, but also helps students see the connections among different subjects. It encourages them to think outside the box and apply their knowledge in practical ways. Let's get ready to dive into the world of English STEAM projects and explore the endless possibilities from exciting learning experiences in our classroom!

Colour mixing experiments in P.1 classrooms

P.1 student mixing red and yellow

Guess what colour this P.1 student is producing

P.1 students doing Pre-task before the experiment

P.2 students making the World Clock

P.2 making the Wolrd Clock

P.2 students displaying their World Clock

P.2 students making their World Clock

P.3 students creating musical instruments

Guess what sounds they are producing

P.3 students designing their musical instruments

P.3 students making steel drums

P.4 students dealing with the tall tower challenge

It's a stable and tall tower

Let's make a prism and cube with pasta and marshmellow

P.4 students tackling the tall tower challenge

P.5 students making a Harry Potter wand

Let's form a curcit to make our own Harry Potter wand

Let's make a Harry Potter wand

We work together to make a wand

P.6 students learning about films

Let's learn about making films and writing film reviews

P.6 students doing a presentation about films

P.6 students presenting a film review

數學校本創科計劃

本校由上年度已開始展開「STEAMS」學習課程，為配合學校的「創科」發展，本年度的數學科與中文、英文、常識等不同學科合作，在共同主題下為各級設計本科的創科學習活動，讓學生能有機會把已學的數學知識與其他學科連貫結合，並一併應用於創科學習活動中，使學生的學習能更聚焦、更牢固，體驗更深刻。

數學科校本創科學習主題	
低年級	
一年級	魔法幻影
二年級	我的自製玩具
三年級	環保與我——氣動車
高年級	
四年級	智能家居——製作電子棒形圖
五年級	智能生活
六年級	創科說故事——3D全色投影

一年級

創意十足的「魔法幻影」！

看看我們的製成品多麼有創意！

二年級

羅同學向同學介紹如何運用不同立體製作玩具

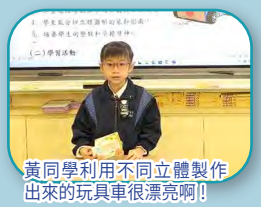
黃同學利用不同立體製作出來的玩具車很漂亮啊！

三年級

陳同學在家長的協助下用計時工具記錄氣動車持續行走的時間

看！王同學對自製的環保氣動車表現得多滿意！

四年級

同學們一起思考如何製作電子棒形圖！newp4

小組合力完成製作電子棒形圖！

五年級

同學們準備為小組完成的作品進行量度

同學們能參與數學創科活動都表現得很興奮呢！

六年級

學生們正努力製作四面體

學生利用圓規畫出指定的圖樣

創科教育：啟迪智慧，智造未來

價值教育：正向成長，綻放精彩

「正向教育～感恩同行，快樂成長。」

透過不同課題成長課、體驗活動、義工服務經歷、校園生活經歷，除了裝備建立基礎成長能力以外，亦培養同學們成長心態，滋養感恩的品格，與師長「感恩同行，快樂成長」。

動腦筋，找方法，總有新發現

午間鬆一鬆——同享興奮快樂

堅毅者聯盟——同心協力

開學齊加油

家校同行～培養成長心態

三年級 Not Yet 成長思維體驗活動

六年級主題成長課——愛心無障礙義工服務

五年級——愛心互聯網長者探訪

終於成功了

「傳承中華文化・關愛共融社區」嘉年華綜合表演

本校學生於「傳承中華文化・關愛共融社區」嘉年華中表演《佤娃的祈禱》舞蹈及《愛無限》歌舞劇，推廣關愛共融。

高小學生利用《愛無限》歌舞劇帶出仁愛及尊重他人的重要性

舞蹈組以《佤娃的祈禱》帶出仁愛的價值觀

Project NEXT 新興科技素養及價值教育計劃

學與教發展組推行「Project NEXT」，透過課程幫助學生掌握新科技理念與道德價值，培養正確價值觀。

學與教發展組為小四學生引入「Project NEXT 新興科技素養及價值教育計劃」

校長與學生一同體驗裸眼 3D 技術

屯門區齊心滅罪嘉年華綜合表演

本校價值觀教育組獲民政事務總署邀請向屯門區市民推廣明法守法，梁副校訓練了「滅罪小先鋒」於 2 月在「屯門區齊心滅罪嘉年華」擔任表演嘉賓。

胡小滅罪小先鋒以「提防騙子」舞蹈向市民傳達守法的重要性

胡小滅罪小先鋒為屯門區齊心滅罪嘉年華擔任表演嘉賓

價值觀教育及普通話語境教學暨電影欣賞分享會

學與教發展組特意透過電影讓小二學生了解我國傳統神話故事，並藉此推廣價值觀教育——堅毅、孝親、團結，並學好普通話，讓學生們透過故事感受中華文化的深厚底蘊與家國情懷，從而提升學生的國民身份認同感。

內師給小二學生主持《哪吒之魔童鬧海》先備課

價值觀教育及普通話語境教學暨《哪吒之魔童鬧海》電影欣賞分享會正式開始

價值教育：正向成長，綻放精彩

Project NEXT 新興科技素養及價值教育計劃

為讓學生從小建立理財好習慣，鼓勵兒童從小儲蓄及投資，本校將為全校學生及家長安排兒童理財活動，以協助家長了解如何引導孩子建立理財觀念，本校舉辦了兒童理財活動。內容包括：① 兒童財商講 ② 認識金錢遊戲 ③ 購物清單遊戲 ④ 儲蓄罐競賽。參與的學生亦獲機構送贈神秘福袋！

從小便要養成理財的習慣

講者分享理財的概念

互動禁毒劇場：守護青春，遠離毒害

本校與警務處合作推出《太空遊學團》，以互動劇情增強學生禁毒意識，幫助同學識別毒品危害，培養健康生活態度。

劇組人員與學生互動

演員講解太空油的禍害

警長講座

本校邀請屯門區警長主講「反欺凌」及「遠離太空油」專題講座，提升學生自我保護意識和正確價值觀。

同學專心聆聽黃警長講解違法的後果

訓育組與香港警務處合作舉辦講座

懲教署訓育講座

本校與懲教署合作舉辦「尊重友愛，拒絕欺凌」講座，提升學生對校園欺凌及「太空油」的認識。

本校與懲教署合作舉辦校園欺凌及太空油講座

懲教主任分享懲教署日常工作

周訓專題演講

每一周的周會都會由老師按每周的周訓作演講，希望能透過「周訓專題演講」將正向的態度及價值觀教育學生。

周訓主題：勤勞

周訓主題：廉潔

煤氣烹飪中心 X 菜姨姨 2025 親子悅讀會

菜姨姨聯同煤氣烹飪中心為親子舉辦【親子悅讀會】，主題為「守望關愛 · 培養孩子的幸福感」。透過閱讀認識精神健康的重要，並一起「讀」出減廢為寶和守望關愛的訊息，活動期間鼓勵參加的家庭善用書中知識去學習溝通和關愛，藉以建立孩子的幸福感。最後會進入廚房一起製作既環保又健康美食，以此延伸親子閱讀的樂趣。

家長和子女與自己的作品留念

家長和學生合力製作鬆餅

Chef Judy 講解鬆餅的製作過程

學生揀選一件鬆餅與老師分享

家長及同學們都留心聆聽講解

我們來一個大合照

資優教育：育才培優，才華盡展

Elite Journalist Club

The Elite Journalist Club gives young writers a chance to try out different writing styles and work together on their school magazine. This school year, students focused on getting better at interviews and wrote news reports on special events such as The Swimming Gala, Life-wide Learning Day and WSK School Picnic. Through these activities, students improved their writing and proofreading skills. They also took part in important conversations and got helpful feedback in a friendly and fun learning environment. We invite you to join the Elite Journalist Club and let your imagination shine!

Journalist Club students have improved their critical thinking skills.

Our young journalists have displayed their interview skills.

2024-25 NET English Elite STEAM

Discover, Create, and Solve with English Elite STEAM!

Students unlock their creativity, critical thinking, and problem-solving skills while learning in an English-rich environment. Led by our NET Mr. Jimmy, students learn about a number of STEAM topics including: gravity, engineering, static electricity and coding. At the end of each unit, students take part in fun experiments to put their knowledge into action!

English Elite STEAM provides an opportunity to engage in immersive STEAM challenges within an authentic English language learning setting. Elevate your science and language skills with English Elite STEAM!

Let's have a look at some of their experiments!

STEAM Experiments

Students took part in a number of STEAM experiments this year. They designed and built a parachute, a working harmonica, toothpick towers, and a special robotic hand. Students even made their explosive volcanoes!

STEAM + English = Big Fun!

Filming our Term 1 STEAM Video

Students show off their balloon "turkeys"!

Unlock Your Acting Potential with the English Drama Club!

Join the English Drama Club and step into the exciting world of acting! Through our engaging face-to-face classes, students will explore classic works by William Shakespeare while honing essential performance skills. The year will culminate in a thrilling end-of-year performance at the Yuen Long Theatre.

Students will immerse themselves in the art of drama, enhancing their communication, self-awareness, and creativity. The English Drama Club is dedicated to fostering positive attitudes, boosting self-esteem, and empowering students to become confident performers.

Don't miss this chance to shine on stage and in life!

Acting activities during the drama class

Join in team building fun!

Rehearsing a scene from 'Much Ado about Nothing'

Script reading activity

P5-6 創意機械科技

創意：我們鼓勵學生發揮創造能力，自由地創作不同的機械組件。

機械：透過機械組件，學生把自己原創的作品組裝成可由電子零件控制的機械人或機器。

科技：訓練學生的推理邏輯思維，運用電腦程式編寫程序控制機械人，完成指令任務。

東九龍防罪創意培訓營

Robofest 2025 香港區選拔賽

Ocean Explorer! 航海科學一日遊

創意機械科技小組與輔導組合作參加由香港海運港口局及香港青年協會合辦＜ Ocean Explorer!> 航海一日遊活動。30 名 3-6 年級的同學一齊走入香港航海學校，進行一系列航海相關的 STEM 遊戲及體驗人生規劃職業選擇。活動包括：

- ★ 學習海圖應用
- ★ STEM 航海實驗
- ★ micro:bit 編寫程式控制電子遙控船
- ★ 親身體驗 VR 模擬棄船逃生
- ★ 船隻模擬駕駛及體驗航海員的生活

P6 中數常資優精進班

中數常資優班旨在全面提升學生的中文能力、數學思維、解題能力及常識探究能力。透過多元化的教學方法，培養學生的邏輯推理和創造性。課程中，小組討論和實作活動讓學生在互動中學習，增強他們的合作精神和溝通技巧。

數學課程設計以遊戲為主，鼓勵學生在輕鬆的氛圍中運用數學知識解決問題。常識科則強調實地學習，學生走出課室，透過觀測天文和探索自然，學習使用天文望遠鏡和進行植物搜查，增進對周圍環境的認識。這樣的學習體驗不僅增強了學生的學科興趣，也提升了他們的綜合素養。

資優班學生正為「香港數學創意解難比賽」奮鬥

於「走過自然天地」比賽中獲「球蘭獎」

雖然參觀時是白天，但是可以了解這部全港第三大型的天文望遠鏡，也是難得的機會。

資優班學生於戶外探究植物的種類

同學們正在研究如何砌一部望遠鏡，了解望遠鏡的結構。

胡小精英利用數粒解題

中數常資優班學生及其他六年級學生參觀可觀中心，進行天文探索活動。

資優教育 — 第二層 ：P5 數理資優精進班

學與教發展組於每年數學及常識科考試中挑選位列全級前茅的學生加入小五「數理資優精進班」，接受課後的資優培訓，以發掘和培育資優生。

此精進班為學生增設高階及初中數理探究課程，讓學生從探究中學習不同的課外及初中數理課題，為不同數理比賽作好準備。

此外，我們更與校外的機構或中學合辦多個 STEAM 活動或工作坊，詳情如下：

(1) STEM 獎勵計劃 2024，讓學生全方位學習 STEAM，啟發他們對 STEAM 的學習興趣，小五更有 10 位學生奪得銀章或銅章，可謂精英輩出。
(2) 在全港小學數學挑戰賽中，小五數理資優組員勇奪 2 個金獎、2 個銀獎、1 個銅獎
(3) 梁副校訓練小五數理資優組參與全港「2024《無微不至》小學微電影創作大賽」，喜獲 2 項大獎——全場總冠軍及最佳劇本獎。
(4) 在中學 STEAM 活動中，同學能體驗動手操作的科學與天文體驗活動。
(5) 數理資優組員在「小小城市規劃師」中，他們能發揮無限創意，並提早進行了生涯規劃課。

數理精英熱衷進行動手操作的科探活動

梁副校監查資優生的實作進度

資優組員在測試望遠鏡的效度

數理精英提早體驗中學的科探活動

數理精英變身成為「小小城市規劃師」

梁副校訓練的小五數理資優組在全港「2024《無微不至》小學微電影創作大賽」中勇奪 2 項大獎

數理資優組在全港小學數學挑戰賽中，小五數理資優組員奪 5 個大獎

資優教育 — 第二層 ：P5 數理資優精進班

為讓更多有興趣而又有能力的學生參與數學科培訓，今年我校在三至六年級，分別開設了四班數學精英組，期望能從低年級開始逐步培育一群一向熱愛學習數學的精英，讓他們有更多機會接觸正常課堂以外的學習活動如 Rummikub、數字卡遊戲、速算、數獨、奧數等，藉此提升他們在數學各範疇的解難能力及計算速度。同時，本科組亦會鼓勵學生嘗試挑戰各類型的數學比賽，豐富他們的學習經歷。

三年級的數學精英在討論奧數的解答方法

同學們於小息在全人學習空間與老師一起切磋卡牌遊戲

看！周同學在展示她解題的方法

老師與同學們一起進行魔方橋卡牌遊戲

這班四年級的數學精英正專注地思考解題的方法

英普資優組

英普雙語資優組已成立了五年，組員為英文科及普通話科考試中名列前茅的高年級學生。他們接受課後的資優課程，以發掘和培育優異學生的英語和普通話能力。

資優課程著重學生的英語及普通話說話能力，透過不同的互動遊戲、分組活動、演講訓練及朗誦比賽，提升學生的英語及普通話雙語說話技巧。此課程亦有教授劍橋英語 (Movers, Flyers) 課程內容，因此課程多樣化、有趣且及具挑戰性。教師亦預備了不同的學習情景，讓學生一邊服務一邊學習，在實踐中愉快學習。

2024-25 英普資優組組員

It's my turn to do a presentation

視藝精英

視藝的科任老師從課堂觀察，挑選一些對藝術有熱誠的學生成為視藝精英。視藝精英會代表學校參加不同類型的校外比賽、協助完成校內的視藝設計，還會參與學校的視藝創作比賽展覽佈置。

屯門市廣場「藝術展廊」中秋燈籠設計活動

One world one future 第六屆 UWEE 盧浮宮國際藝術展

5B 灌紫晞

5B 阮奧晴

5A 梁溢謙

建造業海報設計比賽
5A 余誦軒

交流學習：境外交流，拓展視野

廣州順德教育交流體驗計劃

本校於 2024 年 12 月 19 日至 21 日舉行廣州順德教育交流體驗計劃，60 名六年級學生在教職員帶領下參加為期 3 天的活動。參觀安全教育體驗館、東莞玩具生產線及順德世紀小學，建立友誼，並體驗廣東科學中心的科技變化。

在東莞市科技企業動手進行 ARcode 實物編程小實驗

胡小及順德區世紀小學的老師及學生大合照

遊覽順德華僑城，感受當地民眾生活及商業發展氛圍及狀況

兩地師生一起欣賞雙方的才藝展演

參觀廣東科學中心

參觀深圳南山區安全教育體驗館——學生透過互動體驗學習安全知識

參觀順峰山公園，高校長送給學生七彩繽紛的輕汽球

珠海科學與科技探索之旅

本校成功申請「珠海科學與科技探索之旅」，參訪湯臣倍健透明工廠及珠海太空中心。此行為學生提供難得的航天與科技課程，增強民族自豪感，並助力生涯規劃，延續本校 STEAMS 教育的發展。

穿起工作袍往生產線進發

能量轉換單車真好玩

師生齊到湯臣倍健透明工廠參學

終於來到期待已久的 1 比 1 太空展示艙

模擬在探查機完成火星探查任務

珠海太空中心的體驗活動實在令人流連忘返

滬港澳夏令營 2025

滬港澳夏令營 2025 連續成功舉辦多屆，邀請近千名港澳師生與上海師生共同參加科技創新課程、城市文化參訪及家庭交流活動，有效促進滬港澳青少年之間的思想與情感交流。

滬港澳夏令營 2025 結業禮——校長代表港澳教師發言

到訪 BILIBILI 的總部

到訪上海市市東中學

到訪上海著名景暇——東方名珠塔

製作漆扇，親手製作，十分精美

到訪姊妹學校二聯小學與校長拍照

到訪當地小學交流——親身動手製作STEAM 活動

參觀上海博物館

南京科學及科技發展探索之旅

為配合「科、教、興、國」的教育方向，學與教發展組成功申請「南京科學及科技發展探索之旅」。透過參訪與體驗，學生將認識國家的科技發展，培養對 STEAM 的興趣，增強國民身份認同，提前體驗中學課程。

參訪機御未來機器人科普教育基地

驚喜交集盡在紫金山昆蟲博物館

成功自製江豚模型，Yeah!

自製滑翔機模型太好玩呢！

齊來學習航海知識和造船原理

走進南京古生物博物館當考古學家

山東臨沂姊妹學校交流

到訪兵學博物館

同學對我國歷史充滿興趣，專心聆聽講解

同學在博物館中體驗用電子設備即席揮毫的樂趣

姊妹學校同學向本校同學展示科技學習成果

締結姊妹學校簽約儀式順利舉行，互贈錦旗作紀念

到訪王羲之故居

參觀姊妹學校「銀河之星」少年科學院

魯港兩地師生同頌詩歌

交流學習：境外交流，拓展視野

舞動大灣區科技探索及文化之旅

亮麗的妝容、優美的舞姿，他們多麼投入這個比賽

參與完舞蹈交流課，還有證書派發

同學們都非常認真地聆聽導師講解動作要領

和內地參與舞蹈交流的小朋友來一張大合照

行程滿滿、收穫良多的兩日一夜交流團

在珠海金灣藝術中心與團友來一張大合照

胡小的同學多麼認真地參與舞蹈體驗課

高校長是其中一個舞蹈大賽的評判呢

單看行程已經非常吸引

深圳軍事訓練營

為提升學生自律能力、自信心及解決問題的能力，本校參加了「深圳軍事訓練營」。透過軍事步操、陸地障礙訓練、團隊合作等活動，27 名學生將在嚴格訓練中增強素質，培養國民身份認同感，成為優秀公民。

優秀學員與校長、老師們合照

軍官教授持武器動作

團體照

軍事操練

軍體拳

廣州非物質文化遺產探索之旅

校方成功申請「廣州非物質文化遺產探索之旅」，讓學生了解國家如何保護非遺。透過各種體驗學習活動，學生將認識非遺的歷史與文化價值，提升國民身份認同和文化自信，明白文化安全對國家安全的重要性。

準備參訪廣州非物質文化遺產展示館

參訪男生至愛——李小龍祖居

成功把植物拓染在環保袋上

製作艾草香皂

胡小英雌英姿颯颯耍櫻槍

Singapore Study Tour

A great opportunity for a rich immersion experience!

The Singapore Study Tour was an unforgettable journey that allowed us to explore a vibrant country while creating lasting memories with our schoolmates. Among the many amazing experiences, a few stood out as truly incredible.

One of the highlights was visiting Universal Studios Singapore. The thrilling rides left us exhilarated. The park's lively atmosphere and Hollywood-themed attractions made us feel like we were in a movie! We also explored Little India, where we were fascinated by the colorful streets, unique souvenirs, and rich cultural heritage. At the Science Museum, we learned about DNA and fingerprint identification, which expanded our knowledge in a fun and interactive way.

This study tour was not just about sightseeing—it was a chance to bond with friends, discover new cultures, and gain valuable knowledge. We would like to thank our school for organizing the tour and our teachers for taking good care of us during those five days. We know they put in a lot of effort, and we truly appreciate it. Thank you wholeheartedly!

By Elsa Li (6A), Kurits Lee (6C)

Ready for the most exciting spot!

Welcomed by two special guests in USS

Excited to have an English class in HWA International School

FInished video taking in the newest spot

What an unforgettable experience!

Solved the clues and finished all the tasks!

An inspiring experiment about Forensic Science

Ordered food by ourselves in Lau Pa Sat

Appreciated the beauty of Marina Bay

We all passed and got the certificate!

2024 國家安全教育北京參訪團

本校師生獲邀參加香港特區政府舉辦的「第二屆國家安全教育參訪團」到訪北京，獲中央高度重視，出席宣講會及領導接見，參觀地標與科技館，交流學習，深化對國家歷史文化、科技發展及國家安全的認識。

參觀北京清華園

本校代表同學與特首及政府官員合照留念

參觀國家重要機關

2024 學年閃遊大灣區計劃 — 高鐵東莞深圳一日團

參觀東莞 Oppo 廠

自己動手拼裝手機

參觀深圳能源生態園

多元聯繫：跨界合作，資源共享

升中銜接：中學參觀與講座，助您踏出精彩新階段

為了讓家長和學生更了解中學生活，本年度邀請屯門區校長分享學校願景、課程設置和學生支持服務。校長強調，學生在這裡能獲得豐富知識和實用技能，並鼓勵家長積極參與學校活動。六年級學生參觀多所中學，透過校園導覽和實驗課，增廣視野，激發學習熱情，期待未來有更多探索潛能的機會。

學生在譚中實驗室製作葉脈書籤

田家炳中學老師分享面試心得

梁銶琚中學英校長及其團隊分享梁中的辦學理念

董玉娣中學劉校長簡介董中生活

譚中老師正為模擬面試進行程序講解

怡和餐飲集團肯德基商校合作計劃之胡小優惠推廣